大光報

廣州版（總社）
社長陳錫餘
登記證：京警粵字第二〇四號
社址廣州光復中路電報掛號七四一一
電話編輯部一五七四三 營業部一一八八五
新聞紙第三一六二號
每日出紙兩大張
報費零售每份金圓券五角（外埠另加郵費）

五一髮蠟 髮蠟之王

中英註冊·偽冒必究

調整報費啟事

本會所屬各報社定於本月十日起調整報費如下：零售報費每份兩大張者金圓券一元五角張半者一元二角一張者一元半張者八角此啟

廣州市報業公會啟

廣告刊戶注意

本會所屬各報社現經議定廣告費收費辦法如下：（一）凡登廣告一律預收現款（二）廣告價目每旬定價一次每旬之首日由公會議定公佈（三）每旬刊登之廣告訂刊者如在下一旬交款時照交款時之該旬價目收受至希訂刊諸君照辦為荷

廣州市報業公會啟

廣州市報業公會啟事

本月中旬各報廣告費價目每方英寸特等金圓券壹拾陸圓甲等壹拾弍圓乙等八圓

律師鍾煥新代表郵政儲金滙業局廣州分局買業啟事

據稱本局憑中買受鍾遜堂梁金氏金興隆所有坐落本市百子路未列號編列測量第十區二段第1571 1571之1 1283 1569 1287 1572號地基六幅深潤左右四至均照彼等所領有卅五年狀聲字3652號等確定証所列為憑現經立帖交定訂期本年十二月六日立契交易如對上開產業有業權共有經界債務租賃等關係以及一切華洋轇轕未清者務須於本（十一）月底以前與出賣人理妥如有不能理妥情事則應於交易期前以書面函知本局否則一經交易完畢概與本局無涉請代啟事等情除標貼外合代啟事如右

事務所：豪賢路九十六號 電話：第一二八八九號

復員轉業軍官留穗服務同學冬季敘餐啟事

我復員軍官自奉命轉業以來隱遁一載茲為增進同學感情謀取共同聯繫見不論轉業訓練之地區期別班別凡留穗服務同學統請於十一月十四日星期日上午十一時駕臨文明路一四四號留東同學會茶敘餐費每人金圓五元正在廣州附近服務同學而可能參加者一律歡迎見報請到文德東路十號廣東軍人子弟學校劉建東同學處（電話一三一八四）漢民南路一六二號二樓中級一期警官同學通訊處（電話一六七七三）德政北路一一六中級二期警官同學通訊處或逕到留東同學會（電話一三三六〇）登記以便辦理為荷

發起人：郭世棠 張濤 趙乃一 何勉 劉建東 黃庄 駱志雄 梁元变 馬元俊 潘錫球 陳熊飛 會告

廣州市政府 廣州市兵役協會 協助海軍陸戰隊招考志願兵啟事

海軍總司令部陸戰隊奉准在本市招考志願兵一百五十名由本府會協助辦理招考事宜茲將招考辦法分述如次：（一）資格：凡中華民國男子體格健全思想純正無不良嗜好具有小學以上畢業程度者得報名考選（二）年齡：自二十歲至二十五歲（三）報名時間：自即日起至十一月卅日止（四）報名地點：甲，本市東堤（哲生一路）海軍第四軍區司令部對面炮艇碼頭乙，市政府民政局第五科（五）考選日期及地點：報名時通知但須隨帶文具（六）在入伍受訓期間服裝膳宿由公家供給并照規定按月發餉（七）優待：凡取錄入伍志願兵由本府，會按規定發給安家費及慰勞物品

結婚啟事

奉家長命我倆於十一月十日旅桂結婚敬請岑滌羣律師証婚奉行節約一切從簡特此敬告

諸親友

崔崇峯 許惠珍 仝啟

有獎 香烟

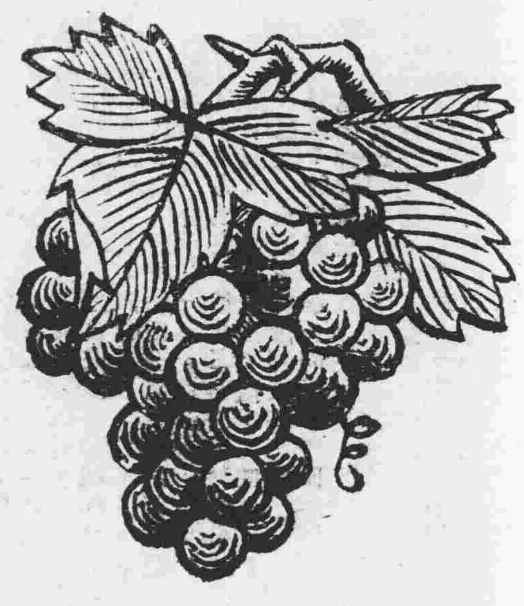

金桯

面世以來·行銷遐邇
物質上乘·始終如一

歡迎比較

盧氏聯宗會全體會員代表大會定期成立啟事

查本會業經籌備就緒茲定期本年國曆十一月十四日起（農曆十月十四日）一連三日召開會員代表大會（會場臨時在籌備處公佈）舉行成立典禮暨選舉第一屆理監事會後敘餐并決定（一）會員以聚居之一村為一房以房為單位人丁一千人以上者為甲等會員五百人以上者為乙等會員五百人以下者為丙等會員如因支派綿遠房系不明者得以個人參加為個人會員甲等會員推選代表三人乙等二人丙等一人（二）入會基金甲等會員乾穀三百司斤乙等二百司斤丙等一百司斤年費甲等一百五十司斤乙等一百司斤丙等五十司斤但人丁在一百人以下者及個人會員均得隨意繳納（三）應繳入會基金年費暨叙餐費（每位暫收乾穀二十司斤多除少補）一律限至十一月十三日（農曆十月十三日）以前繳交廣州市河南南華中路七十二號大與米機盧眞大同路二十八號和豐米號盧樹涵代收掣回收據辦理報到手續領取代表出席證，上列各項除分函外特登報通告如右

盧氏聯宗會籌備委員會啟

空軍招考

一、宗旨：培養專門技術人材，建設強大空軍。二、資格：凡中華民國之男性有志青年，思想純正，體格健全，合於下列規定者，均得報考：1空軍通訊學校高級班｜學歷：國內外大學畢業，年齡：二十二歲至三十二歲，2空軍通訊學校正科班｜學歷：高中畢業，年齡：十八歲至廿二歲，3測候初級班｜學歷：初中畢業，年齡：十七歲至廿二歲。三、報名日期：自卅七年十一月五日起（截止日期另定）。四、報名地點：廣州東山美華東路空軍通訊學校，報名時繳最近脫帽半身相片三張（不退還）。五、考試：1 A國文政治，B英文，C數學及理化，D史地，E測候（限初級班），2體格檢驗：初級班星期一、三、五時候測驗，3考試及格後，一星期內入伍。六、待遇：入伍訓練三個月，學生同空軍少尉三級帶新受訓，各生入學旅費自理，學生有違犯校規及無故輟學或畢業後未經許可擅自另就他職者，向來受訓期間膳宿被服書籍文具等均由校方供給，並按月酌給津貼。

美華東路一號 空軍器材總庫

空軍器材總庫標售舊廢酸素發生劑啟事

茲有舊廢酸素發生劑一批凡願標售者希即日起每日上午八時至下午五時至東山美華東路一號本庫登記索閱投標細則并隨繳保証金五百元開標日定於十一月十五日下午三時在本庫當衆開標

恭頌第三清剿區莫司令官兼指揮福如廣寧縣古縣長紹轍暨蒞寧剿匪各長官德政

杏我汶水坑洞兩鄉（即前雍熙雍和雍穆雍寧鄉）自被毛匪陳禹伍學禎歐新陳瑞琮馬乔馮石生等股匪盤據數年人民陷於水深火熱幸賴我莫兼指揮官福如古縣長紹轍暨彭參謀長孟濟江處長犖黎營長玉洪陳營長品英及本縣團隊自到四雍未及半月即將陳禹等匪帮擊潰計投誠自新者千餘人擊斃匪二百餘人現秩序巳次第恢復又本縣陸議長永康龍總隊副生蒞鄉宣慰我四雍民衆幸慶逢生重見天日均賴賢明莫兼指揮官福如古縣長紹轍暨各長官親臨督勦紀律嚴明領導有方愧無以報謹此鳴謝

廣寧縣參議員黃耀東 鄧其卓 坑洞鄉鄉長伍耀臣 副鄉長吳鏊明 文水鄉鄉長謝樹禮 謝燕三 馬巨玲等四雍民衆紳耆同叩

英國倫敦科學教局立案 嶺東高級科學裁剪傳習所 五期招男女生

英國倫敦科學院畢業卜珍主辦（一）分高級，初級，速成，函授，日夜各班，（二）日期每月逢一號與十五號開學，（三）膳宿俱備優待失業清貧，（四）從未學過裁縫者保證一月學成世界任何最新服裝（五）一切教授採用最新科學方法與本市舊式教法完全不同（六）教員兼用各種方言課本採用本所長著裁剪大全及婦女兒童服裝專集實習呢絨布疋由本所供給（七）畢業後發給文憑並介紹職業或開設洋服店裁縫教授技能等，（八）本所設備有衣車數十架及一九四九年美式服裝圖樣千幅，（九）本所有三角尺科學尺曾尺裁剪大全婦女兒童服裝專集出售詳章任索。所址：賓仁路廿五號 分所：長壽西一八一號 電話一〇五五五 所長卜珍

新會旅穗同鄉歡讌張縣長南屏葉縣長恭信公告

茲定於本月十一日下午六時假座教育路南陽堂歡讌張葉兩縣長屆時希各同鄉踴躍參加參加者請於十日前致本同鄉會及趙植之張榮健趙相堯李旭何李鐘等處登記為荷

旅穗新會同鄉會啟

國立中山大學同學會慶祝國父誕辰暨母校成立廿四週年紀念大會通告

本會慶祝國父誕辰及母校校慶特定本月十一日下午七時假座漢民路迎賓大廈舉行聯歡大會辦法如下（一）上午九時齊集文明路舊校大操場乘車返石牌母校參加慶典（二）下午七時歡讌（份金十二元）音樂舞會助興

登記地點：漢民路迎賓大廈

國立中山大學通告

敬啟者本校定期本年十一月十一日（星期四）上午十時在石牌體育館舉行慶祝 國父誕辰典禮暨本校成立廿四週年紀念大會舉行各項游藝藉申慶祝敬祈校友諸先生屆時回校參加蒞臨指導無任榮幸特此通告（是日上午九時在文明路舊校前門操場備有專車迎送）

中華計政學會廣州分會主辦函授會計班 招生二十一期

本會以函授方式指導失學失業青年及在職之商學各界研習計政學術培植職業專才而為社會服務現分設（一）商業會計（二）製造會計（三）銀行會計（四）公務機關會計（五）工商統計（六）英文會計（七）實用表良商業記等科畢業後成績優良者可向本會登記以便介紹華南各機關優先錄用學費免收學習期內每科僅收講義格及郵寄費金圓券肆拾元不收任何什費凡有志向學者請來函附郵資弍角寄廣州東華東路六十九號本會索章報名從速以免額滿見遺

徵聘辦理鴨毛出口專門人材啟事

茲有某大商行計劃擴充鴨毛出口業務擬徵聘此項人材數名凡對此種業務熟悉來源及收購工作與管理機械人工揀選及洋庄打包付運等經驗願就斯職者希將過去經歷詳列函交本市第八〇號郵箱以便約談待遇從優

交通部民用航空局廣州航站工程處招商登記通告

本處現奉命舉辦廣州白雲航站台房屋建築工程凡有意參加競標承包是項工程並具下列甲乙兩項資格者希於本月十日至十三日上午九時至十二時下午二時至五時携帶證明文件來本處（東山啟明二馬路三號）先行辦理登記手續俟審查合格後通知競標（甲）領有廣州市或內政部中等營造執照者（乙）曾承辦房屋工程一次價值在戰前五萬元或戰時及戰後之相當數者但以能提出圖樣合同及完工證件者為限（附註）曾經本局營造廠商審查委員會或本處以前舉辦航站大廈工程時審查合格之房屋工程包商登記時得予免交合同等各件

廣州市中醫師公會緊急通告

本會第一屆理監事任期已滿茲定自本（十一）月十日起至十二月五日止辦理會員重新登記依章進行改選希各會員於登記期限攜同會員臨時登記証或會員証及本人二寸半身相片二張到會登記每人繳交登記費五元大會費十元逾期即作放棄會員資格論除呈報暨通告外合登報週知

廣州市中醫師公會

律師張瑛代廣東省銀行漢民辦事處買受行址公告

據稱本行現與林厚裕堂受本市漢民分局轄內漢民北路第二〇五號門牌鋪乙間為行址之用該鋪深闊四至均照土地登記附圖爲准當經立帖交定訂明本年十一月十二日交易對于該鋪如有其他轇轕權利主張務請於交易期前向賣主林厚裕理妥否則與本行無涉請代聲明等情除標貼外合代公告如右

事務所：靖海路四十五號二樓電話：一五九三三

張贊榮律師代保安堂通告

據保安堂代理人岑少卿稱：「本堂所有坐落廣州市杉香街門牌第四十二號吉地一段現經各堂友同意將該地出賣與兩合堂買受定期本年十一月二十一日立契交易委代登報通知各堂友屆期攜同證件到貴律師事務所登記以憑通知本人辦理」等語特代通告

事務所：廣州市靖海路五十三號二樓電話：一七一九二號

律師葉仲暉（代）擘明買受海珠新壩地第壹段第卅式號吉地公告

據稱：「本行備價向廣東省銀行承買坐落本市海珠新壩地第一段第卅二號吉地乙段面積壹拾華井九拾叁方尺四拾叁方寸依土地所有權狀為準除經濟徵收全部產價候發管業憑證外如對上開土地有物權債權等轇轕未清者請用書面向貴律師提出異議并向廣東省銀行理妥一經交易概與本行無涉請代聲明」等語除標貼外合代登報公告如右

事務所：逢源路實源中約卅四號電話：一五七七八

律師霍夏寧（頌平 第一甫）受任愛華糖菓公司常年法律顧問

如有侵害上開當事人一切法益者本律師當依法負保障之責

事務總所惠愛中路二〇四號三樓電話一三四九八 分所東堤大馬路五六號二樓

律師霍宗典

受任下列商號聘為常年法律顧問

利豐參茸藥材行 仁濟路四十四號 司理霍鶴侶

和昌號 司理霍惠垣 榮欄東橫街三十二號

事務總所：惠愛中路二〇四號三樓電話一三四九八 分所：市橋大東路五八號二樓電話二四六

徐州會戰首次大勝
西翼殲匪一萬餘人
劉峙興奮表示確有必勝把握

【本報南京特派員金堅十日晨二時長途電話】徐州會戰，國軍已獲初勝，八日晨共匪主力犯徐州東西兩翼，東翼爲距離徐州一五〇里之運河兩岸，西翼爲距離徐州九十里之黃口附近，國軍陸空配合進擊，今日中午軍方消息，已獲大勝，黃口附近已殲滅共匪一萬餘人，爲徐州會戰已獲之首次大勝。

【徐州九日中央社電】徐州大會戰序幕，隨昨晨韓庄之砲聲而正式揭開。當晚匪以主力犯徐州兩翼，西翼距徐州九十華里之黃口附近，東翼距徐州百五十華里之運河兩岸，均發生激戰，黃海機羣更不分晝夜出動助戰。據今午所得初步戰訊，兩翼均獲大捷，尤以西翼斬獲更鉅，僅就黃口附近而言，匪遺屍萬餘具，旗開得勝，市民歡欣若狂，刻戰事仍向國軍有利方面發展中。

【本報特訊】徐州九日外息：蚌埠西七十五哩之阜陽，西北七十哩之渦陽，西北四十哩之蒙城爲國軍先後收復後，皖西北劉伯誠匪部之進展已遭受極大阻碍。

【本報特訊】徐州九日外息：陳賡匪部第九縱隊在通城店（音譯）附近爲國軍邱清泉之第五軍機械化部隊完全擊潰，第九縱隊之兵力相當於一個師。

【本報特訊】徐州九日外息：徐州國軍頃正按照原定計劃縮短防線進入新部署，若干不宜作戰畧防守之據點將予放棄，俾能集中兵力用於主要戰場。

【本報特訊】徐州九日息，軍方消息，徐北二十英里之韓莊（微山湖右側之津浦站）徐東五十英里之城，徐西三十英里之山，國軍已作戰畧上之撤退，匪軍在徐北臨城韓莊等地使用殘酷之人海戰術，遂以血肉之軀干冒防軍極猛烈之火網，其慘烈較濟南戰役尤有過之。

【本報特訊】徐州九日外息：皖境國軍頃正向蚌埠外圍地區緊縮集中，漢口及南京兩空軍基地之空軍正日夜出動助該地區地面部隊阻止匪軍之進犯。

【徐州九日中央社電】劉峙總司令告記者稱：繼豫東大戰後之徐州大會戰，業已開始，此爲華中戰場數年來殲滅匪軍主力之最好機會。本人際此會戰開始之時，特以最興奮之忭情，奉告各界，此次會戰本人確有把握，決以必勝信念，必死決心，指揮三軍殲滅進犯之匪。望各界人士，確守秩序，萬衆一心，協助國軍，以期由此一戰而扭轉戡亂局勢，造成豫東會戰後第二次大捷。又徐州九日電：（一）陳匪三八及兩廣縱隊，昨晚犯徐州外圍黃口西北唐寨及五集，激戰至九日晨，遺屍萬餘具，西潰，國軍跟蹤掃蕩中。（二）陳匪七及新八縱隊各一部，昨晚繞至徐州北韓庄東南，強渡運河，擾亂家渡之線。（三）劉匪十一縱隊，現擾馬牧集。

【徐州九日中央社電】徐州剿總公布，我徐州國軍自主動放棄鄭州、商邱、東海各地，集結兵力縮短戰線以後，以誘敵戰法，吸引匪於預選戰場加以聚殲，三日來匪果輕舉妄動，傾巢竄擾，經我迎頭痛擊，業已粉碎匪之企圖，并奠勝利基礎。計於八、九兩日在徐西山以東地區，擊潰陳賡匪九縱隊、一師及四縱隊一部，殲滅陳毅匪兩廣縱隊兩團，共三八縱隊亦受重創，傷斃約六千餘。又在徐東運河附近，我某有力兵團，得空軍協力，擊破陳毅匪有力縱隊第二、第四、第六、第十一、第十二、第十三、新七各縱隊，亦獲輝煌戰果，除斃傷匪萬餘，并獲俘甚夥，現我各有力兵團已就預定位置，士氣旺盛，將於最近予匪更大打擊。徐州九日電：運河線某部，乘其長官在徐指揮綏靖任務之際，受匪化裝國軍士兵擾亂，曾有局部騷動，但因共長官平日待人以德，深受官兵愛戴，故并未受任何影響，該地秩序旋即恢復。

并郊挫匪五次攻勢
斃傷匪已逾三千人

【太原九日中央社電】并垣郊攻防戰，再趨激烈，城東南十五里山頭、照璧墳，城東十里松庄，東北三十里風閣樂等處，八日晚均有激戰。匪第卅九旅殘部於八日晚向我山頭陣地猛犯，激戰徹夜，迄九日拂曉，匪五次猛攻均被擊退。

【太原九日中央社電】向城東山居地帶九日展開第五次總攻勢，山頭、松莊、沙窰頭、淖馬、四畝坑、牛洞、駝等據點，自八日晚開始，迄九日下午，先後展開城垣全面爭奪戰。我各砲兵予匪軍以猛烈之打擊，匪遺屍甚多。

犯我山頭之匪第十三縱隊三八七九兩旅，自八日晚起向我陣地猛衝十數次，波浪衝擊，與我守軍短兵相接，一晝夜之激戰，迄九日將犯匪擊退，完全擊潰，午時卅分，告段落，計斃傷匪三千餘具，遺屍甚多，戰利品甚夥，國軍亦正聚殲犯匪中。

華北局面醞釀開展中
將新裝配十萬大軍
戰局重心移唐山即將展開大戰
山海關聯絡中斷承城郊無匪踪

【本報北平特派員子毅八日發專電】傳作義返平後，華北局面醞釀展開中，八日勳總有重要會議，開

中央對華北裝備十萬大軍，華北當局最近可有總體戰方案出現。【本報北平特派員子毅八日發專電】華北戰局重心移唐山，林彪殘部九、十、一、三縱隊竄入關內，大戰將於盧龍、遷安、唐山一帶展開。

杜聿明昨抵京

【本報南京特派員金堅十日二時長途電話】杜聿明將軍，已于九日由東北抵京，當即晉謁總統，接受新任務。孫立人將軍定于十日由台來南京。

【本報特訊】北平九日外息：承德西之韓城已有前哨接觸，我軍大兵團正在佈署中。

京滬發生搶米風潮
鐵路員工要求發米

【本報南京特派員凌雲九日發專電】京滬路石鼓路、珠江路一帶米店均被搶，米店員雖予勸喩，但飢民不理，以致發生搶米，當時警察趕到，並予彈壓，并鳴槍示警，始行散去。

九日息：米潮以後，上海泰米店被搶，珠江路米店亦被搶，以致京市米荒嚴重，當局已派警察局警察出動保護，大批警察仍在戒備中。

時止仍在騷動中。【本報特訊】九日息：此間大米每石千元，有人搶米，時局緊張，市場開市即閉，店員多已罷工。

【本報特訊】上海九日外息：上海市面臨一百年來未見之經濟混亂局面，米價飛漲，人民無以爲食，飲食店以及公共場所，均被搶劫。

戰犯神田正種
判徒刑十四年

【上海九日中央社電】國防部審判戰犯軍事法庭，九日上午十一時宣判戰犯前第六師團長神田正種，處有期徒刑十四年。

東北國軍已抵上海

【本報南京特派員金堅十日晨二時長途電話】由營口撤退之東北國軍，已抵上海。

閻錫山一紙表衷心
願與太原城共存亡

【本報特訊】北平七日息：正中社訊：閻錫山頃表示：守并決心，雖危難，但向大勢改進之可爲，並無不可爲之論，只要七省團結一致，我以在太原城中，當爲最後之一粒子彈，盡其所能，顧以此成敗，報國家，願邦人友人。

【本報特訊】北平九日外息：承德城內發佈緊急戒嚴令，一切工事戰備已完成，文武官員非因公不准離城。

【本報特訊】九日外息：熱河國軍，將全部以長城以內爲戰畧上之防線。

【本報特訊】九日外息：秦皇島自東北撤退之國軍，已登陸完畢，即在此間登車南下，向唐山附近地區部署。

【本報特訊】天津九日外息：唐山附近情況不明，與該地電訊聯絡已中斷，此間軍事當局對於山海關之失守，亦不證實。

【本報特訊】承德九日中央社電：承德駐軍昨向東北三十五里之武烈擊攻，與匪激戰。

渝市糧價急升
因犯即將絕食
典獄長一度自殺未遂

【本報重慶特派員九日發專電】渝市糧價劇烈波動，上週內米價急升，每石漲至一千五百元以上，因犯無糧，即將絕食，典獄長一度自殺未遂。

滬各線機調整運價

治霍亂痢疾已發明新藥

新內閣即出現
張羣拜相已經成爲定局
新閣權力加強親密立院

【本報南京特派員金堅十日晨二時長途電話】新閣張羣已將被提名爲新行政院長，已經成爲定局。關於未來新閣之難題，仍在張羣本人決定。張氏日內將考慮如何解決新政策，將訂出一套新政策。張羣於九日中午召見孫科、翁文灝等，對未來內閣問題有所指示。

政院忙碌準備移交

國民黨中央決定新財政計劃
新閣組成後即將提出
鑄造金銀硬幣待決定

各省主席紛紛抵京
定十二日舉行會議

【本報南京特派員金堅十日晨二時長途電話】河南、浙江、安徽等省主席，已先後來京，將于十二日舉行會議。

本年征實成績良好
都市配糧繼續供應

京五台山翁邸落成

立院三讀通過
省府組織法亦有修正
臨時財產稅條例

颱風將襲山東南方

美援將有新發展
中美關係即加強
王外長在立院抨擊蘇違約

孔祥熙將出任駐美特使

漢銀根緊 暗息高漲

故都立冬首次飛雪
俘虜千餘遊行全市

武漢美僑開始撤退

津浦路車昨晚暫停

兌得金銀外幣將採購日用品
六千萬元購糧食棉花

提出時局主張
組織強有力責任內閣
征用豪門巨富之財產

上海國際化 市長無所聞

首都發生機聲軋軋

已收購國棉二萬六千担

社論

日皇裕仁是否侵畧罪魁？
遠東國際法庭之宣判

正當遠東國際法庭在宣判日本戰犯罪惡的時候，日本議會也適於這時候開幕。這兩件事碰在一起，有兩點倒很值得我們注意。那就是：第一，遠東國際法庭極力把日本裕仁天皇的罪惡開脫；第二，是裕仁天皇很鄭重其事的參加了日本議會的開幕儀式。

這說明了一些什麼呢？這說明了日本天皇依然是日本帝國統治上最高的主宰，除了得聽命於麥克阿瑟和他所代表的美國而外，他今日實在可說是毫無憚忌的了。

首先，說到遠東國際法庭對裕仁的裁判。

中央社東京電訊說：「國際法庭判決書中，頃將日皇裕仁擬繪成一爲戰時日軍政界領袖所欺蒙之可憐人物。討論軸心國家軍事同盟之會議，渠雖曾兩度出席，然渠對德日義三國公約之進展，則茫無所知。判決書云：據已故日元老西園寺公望公爵之觀察，三國公約成立之後，『天皇即遭棄置』。故渠對三國公約之訂立，絕不至表示同意。法庭指認，內大臣木戶幸一爲蒙蔽天皇之執行者」。（見昨日本報）。

從上面這一則電訊中，可見遠東國際法庭袒護裕仁到了什麼程度。

誰都知道，日皇裕仁，自始至終是參預侵華戰爭的主腦人物，日本軍閥，財閥和政客之所以能勾搭在一起，組織一個法西斯對外侵畧戰爭的政權，就由於有了裕仁作爲這一個政權的核心。幾乎每一次對華戰爭或太平洋戰爭底重要關鍵，他都會親自召開了侵畧戰爭的首腦（也就是今日的日本戰犯），來舉行御前會議，決定一切重大的問題。由此可見他實在是這一戰爭的主宰。倘撤開了一切的事實而僅以西園寺的話爲證，則一切開脫的話，就都明顯的變成了掩耳盜鈴。

裕仁近日出席日本議會的那副神氣，——議會門前舖好了猩紅的地毯，讓他走過；全體議員，——除了共產黨的議員以外，都穿禮服，恭迎於門首，——很容易使我們聯想到侵畧我國時，他那種相似的態度，就是把日本天皇視若神明的日本軍國主義的教育，以及日本軍國主義的傳統侵畧精神，依然存在！

同時，我們看見裕仁在這次日本議會中頒布敕書，其中說：「我看見日本人民的生活，在不久將來，精神及物質均可趨於安定，心甚愉快。」他要求日本人民，以堅決不拔的力量，將日本建設成爲文化優越的國家，並加入國際社會，爲其中的一員」。這是多麼明顯的在企圖恢復他的國際地位啊。像這末善於爲其本國打算的人，怎可以隨便把他當作被「欺蒙」的「可憐人物」來看待呢？

本來，遠東國際法庭沒有把裕仁列爲戰犯，而予以公開審判，已是一個失着。而今又再爲其開脫罪惡，這自然更使飽受蹂躪的中國人，感到非常失望。這除了說明有一些國家在企圖維護日本的「天皇制度」以外，實在是無法以自圓其說的。

柏林僵局又有轉機 貨幣問題可望解決

賴伊阿外長等將擬新調解案

波指責巴爾幹委會非法

〔本報綜合九日外訊〕巴黎九日外息：聯合國秘書長賴依並無任何新調解柏林僵局之談判，惟聯合國發言人於星期二日謂，聯合國秘書長賴伊與聯大主席伊伐特正研究一柏林貨幣問題之新方案，係從事研究人於星期二日謂，賴伊與伊伐特已聯合發表文告，詳細說明柏林問題，並建議雙方接受聯合國安理會中立國家之調解。賴依於柏林貨幣問題，乃由安理會各國代表團提出，惟聯合國秘書處依照安理會之授權，並根據先前之討論，已擬具一新方案，正設法交涉中。

〔本報特訊〕巴黎九日外息：聯合國中立人士稱，柏林貨幣問題可望於十五日內獲得協議，安理會中立國家之專家已研究一柏林貨幣之聯合方案。

〔又訊〕巴黎九日外息：聯合國政治委員會於星期二開始討論巴爾幹問題，波蘭代表指責聯合國巴爾幹委員會非法，並謂該委員會之報告不足為據。

以色列要求聯合國 調查英軍開入阿境

並指責英大規模裝備阿方部隊

聖地南部加薩城埃軍傳已撤退

〔本報特訊〕達拉維夫九日外息：以色列政府已要求聯合國調查英國大規模裝備阿拉伯軍隊，並指責英軍開入阿境，及以色列外交部發言人稱：以色列已獲得可靠消息，英軍已開入外約但，該國有大批軍火運往阿方部隊。

〔又訊〕聖地南部加薩城埃及軍隊傳已撤退，以色列方面稱，埃軍已由加薩撤退，以色列軍已向前推進。

台灣工業的介紹 電力

仲君

台灣，我們失了她五十年，我們的好鄰居，她作為一個新生的孩子，卻說起現代他的東西，一把她育大，是一個家裏的祖父母人家，都有一些有趣的東西，我們把她介紹給我們，台灣工業近況的今天，比以前更有進步，我們想詳細了解台灣工業的近況，可以參觀中大理學院舉辦的台灣工業資料展覽。

電力設備概況

（一）發電設備

台灣電力，以水主火輔，盡量利用天然水力，至合經濟原則。全島可用之發電所，共28所。裝置發電量共計274,019瓩；內水力者21所，裝置發電量為219,795瓩；火力發電所共7所，裝置發電量為54,2□瓩。(a)水力發電所主要的有大觀發電所裝置發電量100,000瓩，鉅金發電所裝置發電量43,500瓩，共餘有新龜山13,000瓩，小粗坑4,400瓩，圓山8,000瓩，天送埤8,600瓩，萬大8,000瓩，濁水1,550瓩，北山坑800瓩，土壟灣3,100瓩，竹仔門1950瓩，社寮第一發電所7,100瓩等，共發10瓩。(b)火力現單獨運轉發電中以南庄發電所佔較大者，有北部發電所30,000瓩，松山4010,000瓩，高雄等。

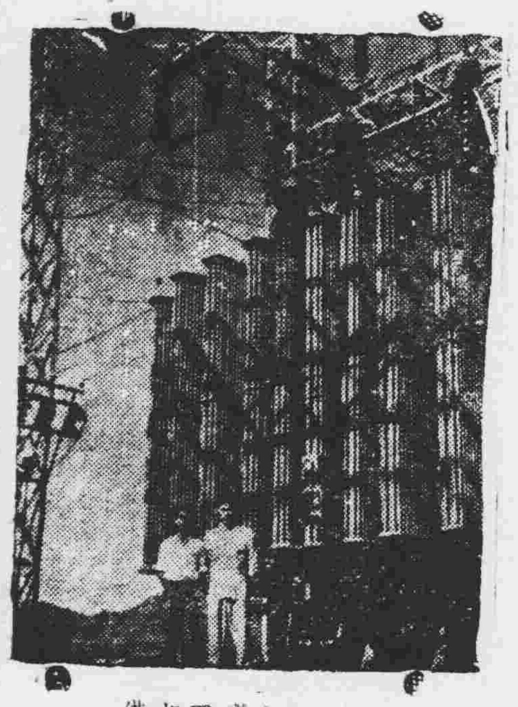

日月潭之變電設備

（二）輸電設備

統：全島輸電系統，以地形關係分為東西兩系，西部系以日月潭發電所為中心，北達八堵，南迄高雄，線路長3707，以154千伏高壓鐵塔，公里之幹線，大部分為木桿，北部新竹、八堵台北之間二次輸電，由二及台中高雄之間二次輸電系統，送電電力均用以配合。154千伏發電之系統，用長距離接地，永久接地，故障時保護作用，相當安全。

（三）配電設備

配電：次輸電系統，以33千伏為主，由一次變電所附近區域內，各分配給工廠用電供給，各大別為用電路及輸電線系統，皆普及台灣用電。配電電壓分相3線，220伏，100伏，週頻為60。

（四）通訊

電力公司通訊系統，可分為（一）高壓線載波電話，（二）課話，式相互聯絡，便利調度業務，均電力聯絡各下區發電所，調度處理。

電力調度及運用

我國各地電力系統規模較小，除東北統外，對於調度工作（System load dispatching）甚少注意。

電力調度之任務

1 台省水火力混合運用，除大觀發電所池外，其餘水力發電所，大部份為水路式發電所（Run of river type）。

運用上之困難

台灣電力系統，因水力發電為主，用水調節困難，每年颱風季節，洪水為患，河流含砂量大，水位變化甚急，發電廠常受損害。

目前發展

台灣電力公司成立以後，積極從事修復各發電所，目前發電量可達二十萬瓩，並計劃擴充。

情況

由於目前電力供應不足，台省水力資源豐富，發電所22,500瓩，最近完成，來水供給充足。

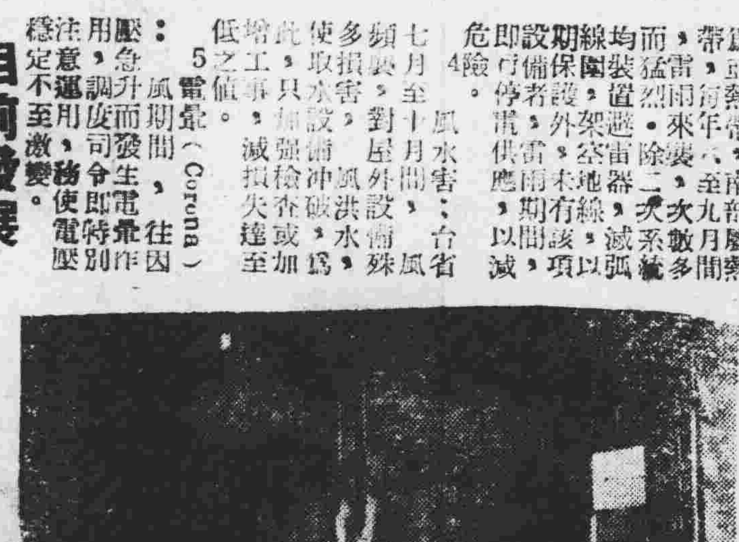

唐榮鐵工廠之電爐工作

吉田茂在議會受窘 將行休會給他反省

〔東京九日中央社專電〕日首相吉田茂於今日下午出席衆院全體會議時，初嘗國會議員質詢之滋味，當首相之答覆未能滿足議員時，即有一片噓叫嘈雜之聲。

在棉蘭大捷 大公籃球隊

〔巴達維亞九日中央社電〕來自上海之大公籃球隊，以六十五對二十七，大勝棉蘭之隊。

希總理緩解 等聯大結果

〔本報特訊〕雅典八日外息：希臘總理蘇福里斯今日宣稱，原定暫時留任，今日辭職，以待聯大討論希臘問題之結果。

尼赫魯對議會演說 強調印獨立 說在英未自作主張

〔倫敦十日英新聞處訊〕印度總理尼赫魯昨在新德里印度議會發表演說，強調印度獨立，印度在英聯邦內並未自作主張。

戴高樂派選舉獲勝 法內閣不安

人民共和黨籍兩部長 因落選勢須脫離政府

〔本報特訊〕巴黎八日外息：法國參院選舉，戴高樂派獲勝，人民共和黨籍兩部長落選，可能脫離政府。

伊朗內閣美援失靈 議會不信任迫辭職

〔本報特訊〕德黑蘭八日外息：伊朗議會對內閣投不信任票，伊朗內閣被迫辭職。

短評

日本在復興中

日本戰犯已經宣判了，日本天皇裕仁居然得到了寬恕……日本在復興中，中國人應有所警惕。

南韓國會通過改組政府建議

李承晚竟又亂拋紅帽子 北韓叛亂說是虛構中傷

〔漢城八日中央社專電〕韓國國會今晨以八十七票對廿四票通過改組政府之建議。

南政府否認與美簽訂互助密約

〔本報特訊〕倫敦八日外訊：南斯拉夫政府否認與美國簽訂互助密約。

英一十諤諤 願與蘇和談

〔倫敦電〕工黨議員一致主張和平，願與蘇聯和談。

格林蘭北部發現蘇機骸

〔哥本哈根電〕格林蘭北部發現一架飛機殘骸，據稱係蘇聯飛機。

英公主分娩 不出本週內

〔倫敦電〕伊麗莎伯公主將在本週內分娩。

英國噴射機 蘇也有份兒

〔倫敦電〕英國供給蘇聯噴射機引擎。

美特務領袖 竟被控貪污

〔華盛頓電〕美國特務領袖被控貪污。

傾向平壤

〔東京八日中央社電〕日本共產黨人傾向平壤。

啟事

敬啟者：本行股東中德行股份，業於本年由本行承受，嗣後本行生意，與該股東無涉，特此登報聲明如上。

繁盛舖位吉地出讓

宅面廟或舖間電話七〇一六五號接洽亦可

茲有惠愛路城隍廟前即馬山西店地址舖位兩間出賣，如合意者請到本市東山廟前西街十八號二樓魏。

讓車聲明

本人陳亞鳳自置一九四〇年度萬國牌卡車一輛，引擎號碼（HP21A 26639），車牌號碼（160753），茲車自願讓與張冬玉君營業行駛，倘有來歷不明及華洋轇轕不清等情，由登報日起三天內祈向陳亞鳳理妥，如經交易清楚之後，概與買主張冬玉無涉，特此登報聲明。

讓車人陳亞鳳 受車人張冬玉 仝啟

讓車聲明

本人現向刁輸公司徐偉承受41年福特貨車一輛，領有國字一六零八九號車牌，引擎號碼（Ⅱ-26618），經本月四日讓與陳偉如，如有一切轇轕，請於本月十三日前向徐偉清理，嗣後與陳偉如無涉。

出讓人徐偉承 受車人陳偉如

催告新舊業主收租

本人租到舊業主李榮五堂、譚影成堂代理收租人黃義之本市越秀南路第二十二號之一舖屋乙間，卅七年六月份租金至現在止仍未見共來收取，近聞該舖出賣與新業主，特登報催告請新舊業主即來收取，如不收取，本人不負延遲欠租責任。

遺失啟事

本人於十月廿五日遺失廣東機器總工會汽車業支會執業證3599號及鋼質證章各一件，又37年度軍用汽車駕駛執業證一枚軍字31574，除呈報補發外，特此聲明作廢。陳津啟

電器行招頂

茲有新型電器行乙間，地位適中，現因股東志圖別業出讓，有意經營者請到財政廳前昌興街五十一號三樓面洽。徐東啟

遺失三輪車卅六年度號牌聲明

茲因敝號有自置三輪車于去（卅六）年領有市政府工務局發給3577號營業號牌及照底，向在市面執業，只緣（卅六）年換發牌照未能複驗至被吊銷，但因日久而至腐毀失去，該牌除請補發外，特此聲明作廢。美僑公司啟

省港 利航客輪

往港 夏曆十一月十日下午九時半 一船泊聯興碼頭（即大鐘樓前）

代理處：公信行 西堤海珠右街三號 電話：一一五一〇

售票處：中國旅行社 太平南路十四號 電話一六三四五

囍 李衛民 何秀容 結婚啟事

我倆情投意合，謹詹於十一月六日在穗結婚，謹此敬告親友。

囍

我倆情投意合，並得雙方家長同意，謹定於民國卅七年十一月十日在穗市擧行訂婚典禮，特此敬告各親友。

張光全 孫維文 同啟

廣州市派報刊業職業工會啟事

本會各會員代派各報刊之閱戶，由本月十日起，所有報費悉依照交發時各報社所定之零售報刊實計算收受，希各讀者照數賜足為荷。

葉端性葉端本退出廣州廣興祥股份聲明

茲因志圖別業，特將前附該號股份退出，並通融退股之款延至卅七年夏曆十二月廿日以前交付清楚，另來往欠款限一個月內清還，此後該號生理盈虧與退股人無涉，並聲明在欠款及退股款未清還以前，該號不得用廣興祥名義向外借欠款，並將該號與公司內各聯號關係取銷，特此聲明。

林肯英文專科國語新班

招生 校址：大南路二號

中央警官學校第二分校啟事

本分校十月份經費及俸薪中央銀行廣州分行已奉電照撥，業於十一月八日提出，即日發清十月份薪餉，希住校外教職員赴日來校具領為要。

房車廉讓

茲有一九四六年順風牌房車壹輛、一九三九年福特公共車壹輛廉售，機件完好，隨時試車，如合意請到東皋大道義興園十九號胡宅接洽。

買屋聲明

本堂憑中買受黎埔前向胡廣善買入吉屋一間，座落河南局段內草芳五巷一號，上蓋連地磚瓦木石門格俱全，深濶照依登記圖為準，茲定本年十一月十八日立契交易，如有轇轕，向賣主黎埔理妥，一經交易，概與買主無涉。陳合意堂啟

船舶所有權移轉登記及更易船名聲明

本堂憑中買受廣州遠洋貿易股份有限公司所有之遠洋機帆一號乙艘，附有登記證廣輪字第四〇四號，業于本年十一月七日交易清楚，現經章向交通部廣州航政局申請所有權移轉登記及更易船名為三才機帆，特此聲明。合興堂啟

失證

鄙人黃池於民國三十六年十月七日與維同福堂買受屋地一座，坐落南堤區草芳八間第十三號，今因上手契同福堂遺失，特登報聲明，如日後檢出或別人拾得，概作無效。

謝

先嚴耀南公之喪，蒙各親友蒞臨執紼，並承賜唁，隆情厚誼，無限感激，謹此鳴謝。

棘人何公炳 公可 大珠 公偉 公壽 細珠 泣啟

花園式的旅館 文東大旅店 即日開幕 特別優待 地址：文德東路

一個人怎樣戰鬥（下）

胡海

在這裏又告訴我們走着反改良主義堅持革命主義的戰鬥路線，對於一個戰士，這是十分重要的，這種思想在一九二六年三月十八日民國以來最黑暗的一天所寫「[illegible]花的薔薇之二」中表現得最爲明顯，「血債必須用同物償還，拖延得愈久，就要付更大的利息。」回答段祺瑞屠殺學生的便是這通戰表。在華蓋集續編的「空談」中，他說：「死者遺給後來的功德，是撕去了許多東西的人相，露出那出於意料之外的陰毒的心，教給繼續戰鬥者以別種方法的戰鬥，」這別種方法的戰鬥，不是合法主義，改良主義，而是「血債用同物償還」的革命主義。談到革命主義決不是不顧一切的硬幹，在「空談」一文中他又說；「改革自然常不免於流血，但流血非即等於改革。血的應用，正如金錢一般，吝嗇固然是不行的，浪費也大大的失算。」「交兵就都用壕塹戰。這並非愛惜生命，乃是不肯虛擲生命，因爲戰士的生命是寶貴的。在戰士不多的地方，這生命就愈寶貴。」這又是一個很重要的指示。對於一個今天要殺出重圍的戰士，必須深刻體會斯言。

魯迅先生所經歷的環境與其心情的變化，並非決對直線向上的，會因形勢的遊轉而招致悲觀的情緒，這種闕頭是一個很重要的考驗，「眞的勇士將會奮然而前行。」「華蓋集」魯迅先生便是如此，「野草」中反映出他在大革命過程中的悲觀，矛盾，憤慨和苦痛，但他並未因此而氣餒而退縮，相反地，他正完成了這一階級的辯證過程，而肯定的去學習「別種方法的戰鬥。」這正是韌性戰鬥的體現。這種精神對於在敵人軍闈中的戰士是值得學習的。

參加左聯後的魯迅先生，其作品內容與風格上與前期有着顯著的區別，反帝反封建的精神異常輝熄而强烈。另一方而，他對人民充滿了信心，並眞是爲中國人民服役。但這並不是說魯迅先生的後期雜文已不再指出人民的創傷，而是更進一步地深入挖掘出所謂「國民性」的來源，正是由於統治者的剝削壓榨下造成的。在「南腔北調集」「沙」文中他說：「近來的讀書人常常嘆息中國人爲一盤散沙，無法可想，將倒梱的責在歸之於大衆，其實還是寃枉了大部中國人的，小民雖然不學，見事也許不明，但知道闢於有身受利害時，何嘗不會團結，先前有跪香，民變，造反，現在也還有請顧之類。他們的像沙，是被統治者「治」成功的。用文言來說，就是「治績」。」由此可得出結論：或造「國民性」，一定要向統治者決鬥才行。顯然這種堅決的指示，是經過揚棄而提高了前期思想。

由此可得出一重要敎訓：一個戰士敢於以新的立場與觀點來修正和揚棄舊的觀點，這樣才可時時增强戰鬥力。在這裡應當更進一步地指出魯迅先生在「熱風」裡的幾句話，他說；「有一分熱，發一分光—，「此後如沒有炬光，我便是唯一的光。」緊接着說：「倘若是有了炬光、出了太陽，我自然心悅誠服的消失，不但毫無不平，而且還隨着讚貢這炬火或這太陽，因爲他照亮了人類，連我都在內。」

在黑暗籠照着的時候，敢於做「唯一的光」，但又準備[illegible]有了炬火式太陽，而情願接受這光還太陽的普照，應當是魯迅先生的精神，對於一個在重圍中苦鬥的戰士，也應當學習與俱備的。

（魯迅先生逝世十二週年）

朝露篇

潛火

八年·天亮·人壽

記得「一江春水向東流」，這套片子好像有一句「警語」：「天亮了又怎樣」！這裡所指的「天亮」是八年離亂中希望打退日本鬼子的解放，這影片指出：天亮了之後，比以前更糟。由於這一點，倒賺了不少喝采和眼淚。

這裡不想置論這影片的主題的評價，祇就八年，天亮，勝利之類的字眼，想到人壽幾何，不覺有點抑鬱，而且有點掃興。

在那片中所謂的「黑暗」中呆了八年，「天亮」了，又要在「再黑暗」中再呆相等的時間，那眞使人吃不消。人壽不同天壽，月落日昇，還可以乍暗乍明，而人類則脆弱多了，經不起顚簸一番，命兒是要化爲灰塵的。

不知怎樣，突然想起這套片子，很覺得心煩，如果有命在八年後再看一遍，那眞要冒汗。

藝術工作者的悲哀（上）

——讀了郭果里的「肖像」——

辛風

在時髦的流行作品充斥於「上流」社會，純樸的眞實作品被一般所謂「藝術批評家」們所摒棄的時候：在飢餓的火餘無法抑制，生命的存在岌岌可危的時候，或由於急於獲得生活資料，或由於地位，金錢，虛榮，物質等等的誘惑，我們看見一些藝術工作者無可奈何地或不自覺地出賣了靈魂，換來了一時的「飛黃騰達」，然後，終於可悲地，抱着無可補償的遺憾。豁然地倒下去了。

郭果里以那在無情的撻聲與嘲笑之中，帶着隱痛的深切同情的筆調，纖毫畢露地刻畫出了那些可悲的藝術工作者的痛苦的靈魂和滑稽的嘴臉。同時，弱肉强食的頹靡糜爛的社會，寄生在這個社會的貴族們，和那些用高貴的面具套住了自已的淺薄貧乏的面目，縱橫於藝術界中的「批評家」們：給予眞正的藝術以怎樣的迫害和壓窒，在「肖像」裡，郭果里也明顯地給我們指點了出來的。

我們且看看，作爲「肖像」主角的嘉爾鐵柯夫，在上述有形無形的迫害卜，走着怎樣的一條趣於自我毀滅以及損害藝術的道路。

他是具有藝術才能的一個青年畫家，由於敎授所灌輸的不受時髦和其他誘惑的思想以及其自已的社會背境生活方式的影嚮，他的工作一向是嚴謹的誠摯的，他的作品是運樸的眞實的。他自己覺得自然的描摹是生動的，光耀的，雖然對於拉弗羅的最深意義仍不了解，但他顯然已熱中於格維陀了。在郭果里動人的描寫下，我們濟楚加爾鐵柯夫那種自我修養得來的，忍耐與勤謹的性格。如果在他苦心學習的過程中，有起碼的麵包和工作室以滿足他的生活和學習的需求，那麼我們可以確信，輝煌的作品是會從他的筆下產生的。

然而，我們知道一個人在絕緊的窮困飢餓中繼續他底工作的不可能性嗎？當然知道的。而嘉爾鐵柯夫却正面臨着窮困飢餓的打擊。麵包沒有了，飢餓的矜迫如野獸一樣抓住他；房東帶着威武的聲築來了，要把他從唯一的學習地方趕出去。陷在絕境中的他，能從那些用了全部心血創造出來的作品取得什麼授助嗎？一點也不能。這并不是說明他的作品毫無價值，相反地，他的作品是比任何時髦的作品，强上萬倍的，而不幸也正在這里，因爲他的作品是太率眞了，太自然了，太毫無虛飾了（一個不願自欺欺人的畫家，其作品必然是如此的）。當他寧願以一幅眞實的作品作爲償付房租時，面目猙獰的房東怎樣拒絕呢？他說：「不，先生，對於畫，我謝謝！倘若是一些有着高倘內容的畫，人家可以拿來掛在墻上，倒也寵了：至少是一個備着犀似的證草的將軍，或者是庫圖佐夫王子的背像：：：但是你看，」房東轉國警察說：「他畫的是鄉裡人，穿着破襯衣的鄉褪人；他畫的是給他刷頹色的僕人：：：」是的，他爲甚麼不畫一些所謂「有內容」的高貴的圖畫呢？爲甚麼不畫一些供時下的貴族先生們，所謂「藝術欣賞家」於富極無聊時作消遺的畫呢？

關於莫洛博士島

李珮

威爾斯的莫洛博士島，是一本令人覺得恐怖和陰冷的書。莫洛博士企圖把獸塑加以手術重塑成「準人類」，終於自取滅亡的故事，是古往今來統治者不可避免的命運。莫洛博士的執着，極度的無情，他的狂妄，他的無目標的研究，趣使他前進，消毀了那些獸暴單純自然的生活，硬要它們套上人類的物銷，硬妄它們隨入鞭影和法律的恐懼，它們痛苦，盲目換索，最後是反叛，實在不能不使我們想到現實的對比。

說得還一些，希臘二公用的正是這一套手法，代替解剖刀的是「日爾曼民種優秀」論，破壞人類自然的生存法則，製造出一些挺胸凸肚的角色，然後命令他們征服世界去。

回看人的世界，事情却也並不兩樣，莫洛博士沈醉於他自已理論，幻想和工作，沒看到自然界的不衛，和獸纍的野性復發，還和統治者被一片君臨天下，馳驅人民的思想底迷霧遮住了眼睛一樣，看不到下界的淸明，看不到人民的受苦受難，更看不到邪閃閃反迫害的火談。

統治人物的法實是兩種：「理論和鞭子」——理論用以愚民。表示統治者是奉天承運，是神的化身，縱然有時處置不當，那也是左右文臣武將的過錯，塞人的實座是萬萬動擒不得的。鞭子則用以威脅，每當賤民們受「匪徒」媚動，大勢不妙之際，只須皮鞭一揮就可以天下太平了。

在小說中，鞭子自然是博士隨身擄帶，萬不能倒持太阿，授人以柄，至於身負教育重實的，則是一隻受過正統訓練的灰狼，它率領纍獸，搖身而唱，背誦法律條文，並且對它們的主子大唱頌歌。

回顧人的世界，不是也有論定，秉承鈞旨，造出一些正統道統，「救國救民，非此莫屬」，「老牌民主，只此一家」之類的論調嗎？其用意很明顯，無非要造成淸一色奴才而已。

顯貴親信們也要我們誠惶誠恐，捲身而唱：

不准張眼亂看，這是法律，我們不是良民嗎？

不准說出你所想說的，還是法律，我們不是良民嗎？

把糧帶扎得更緊些，不准多吃，還是法律，我們不是良民嗎？

不准「民主」，還是法律，我們不是良民嗎？

他們也要我們伏地讚頌，三呼舞蹈：

那是賞賜爵官的手，

那是握着無聲手槍的手，

那是握着國法王章的手，

那是我們的主子。

威爾斯寫的是科學家企圖把野獸塑成人

淚濕舞衫袖

（133）

第三回　晴朝夢覺，喜訊熄烽烟。午夜寒生，愁懷耽冽酒。

玉艷看見了，又是驚惶，又是慘痛，但是，她覺得自已所站立的地方，是相當安全的，過去有許多人因爲走避警報，還特別坐到這一家大旅店來，她伸手摸一摸面前的一堵鋼骨水泥的墻壁，她安心了，她想到炸彈的破片，大概不會射進屋裡來。

就在很快的瞬間中，她聽見飛機的聲音了，接着高射炮的聲音也一齊響着，柔開的長空，像靜寂的湖面般被打擾了，高射炮彈爆出來的烟影，一團一團地在高空上浮游着，間或還有些指示彈着高度的顏色烟團，很美麗地在天空上浮開。

玉艷初時沒有看見由內地飛來的盟機，因爲牠的高度太高了，漸漸兒，那飛機發出來的隆隆聲音，顯然更加響曉，玉艷理解這一定是飛機飛得更低了，她的心很盼望能够看見那隊飛機的雄姿。

[illegible]

驅蝗故事

米高

[illegible]終於顚覆了朱明二百六十餘年的天下。

其時張縉彥論兵情賊勢云：「賊之得勢在流，而賊之失勢在止；賊之長技在分，而賊之窮技在合；賊乘時在秋夏，而賊之失時在冬春。」就當時流寇竄擾各省之表面現象說，這話是很不錯的；然而似乎還沒有論及流寇之所以能泛濫天下的主因。共實，惹成明末寇亂的還是政治窳敗，貪墨橫行，其後才是小民的「斜竿嘯聚，竄流各地」，而政府方面則先是「不管他人瓦上霜」，其後却是「無法自掃門前雪」。

崇禎五年，賊流秦晉，當時便鬧過一個笑話：「延綏賊偽扮米商入宜君縣，陷之，復陷保安，合水，流入山西，陷蒲州，永寧，大掠入川。山西巡撫羅世錦，歸咎於秦，謂以隣爲壑，給事中裴君錫，山西人也，上言請責成秦之鎮撫，驅之回秦，而後再議勦撫云。」

[illegible]

中山戲院
昨日上集　仍然擠擁　向隅者衆　今天下集　過後難逢
說部改編　艷麗悽怨　纏綿　粵語鉅片
白燕　白雲　鄭孟霞
下集大結局
金粉世家
劇情曲折　佈景豪華　穿插巧妙　佈局豪爽　國片之光
十二點半　兩點　三點六　九點及八點半

永漢　新新
◁聯映　即日▷
粵語歌唱新派巨片
任護花編導　戰後第五部　稱心最超特巨作
新馬師曾　小燕飛
紫葡萄·伊秋水　傑出演員主演
四名歌：迴文曲　識錯薄情郎　故國又相逢　珠江夢曲魂
幽默　浪艷　鏡頭　奇巧　驚險　搏鬥　鼓掌　稱絕
中原鐘（永漢）一點正　兩點九　七點三　九點正
（新新）下午十二點半　兩點三　六點九　八點半

新型姿態　銀壇雄視
聲光座！
全部革新　大德首輪戲院
安裝美國最新式超級發聲機
加強陣容
注意　始業日期

廣州　一點　三點三　七點正　九點三
金聲　十二點半　二點　六點　八點　九點九
今天聯映空前勇武桃色間諜鬥智激烈緊張刺激國語巨片
紅樓春暖　死巷血飛
上海三大戲院聯映二十六天
十個愛國義士在天羅地網之下　一個弱質舞女抱有敵我之心
九死一生
九個死一個生！
九成死一成生！
美艷女星　袁美雲　硬派巨星　王引　聯合主演
徐莘園　姜明　洪波　王斑　家納　合演　王元龍　容串
全部彩色　劇本對白　精對號房票代售

中華　樂斯　美華　明天　三院聯映
☆文藝　音樂　新聞　婦女　各界　好評
兩條光棍兒　戀愛第一　一個小家庭　生活第一
女人們！應該踏入社會？還是走進廚房？
編導　史東山
新聞記
家庭婦女寫照。職業婦女縮影。
白楊　吳茵　沈浩　威莉　衛禹平　主演
製片　任宗德
崑崙影業公司出品

樂斯　一點　兩點　七點　九點　八點正
遵照政府限價：廂座二元四角　後座一元六角　前座八角
文藝名作佐臨繼「假鳳虛凰」後最新傑構
徇觀衆要求　第三次重映
高爾基原著
夜店
石揮　張伐　周璇　童葆苓
六大藝人主演
店主婦陰謀殺人　扒兒手好夢難圓　小婦人墮溜街門　名藝人賣唱街頭　篷門女痴心殉愛　獨眼龍斂財遇害　大少爺落魄窮巷　女子棄屍荒野。

美華　大華　觀衆要求　兩院重映
美華　一點　三點三　七點　九點三
大華　一點正　三點　六點九　八點九
白光　謝添　王元龍　主演
古老大廈　幽魂出現　恐怖陰森　殺人無血
十三號兇宅
中電優秀出品
新歌四支白光主唱

中華　一點　三點半　七點三　九點正
獨家最後一天放映
派拉蒙公司聲色香艷偉大傳奇巨片
紗龍裝女郎桃樂絲林摩　美偉小生尊荷路　主演
南海美人魚
出浴。聖池得水。如魚。王子聖婚。奸雄叛逆。火山爆發。飛沙走石。
明天　新怨聞　白楊　衛禹平　主演　最佳國片　一致推許

新華　一點　兩點九　六點九　八點半
霍士文藝名片
慕蓮奧哈拉　韋拔　主演
實指望朝歡暮樂　又誰知死別生離
徇衆要求重映
情天血淚
養母斷世蝶蛉女搶地呼天　賢妻玉殞多情漢肝腸寸斷

新星戲院
即映激戰超緊世界名片
血海
又名：菲律賓血諜
忠魂
當納巴利倫　阿提却斯　合演
下期放映名片　血濺天牢

羊城
即時公司出品　映代社會寫實戰爭語艷片
亂世流鶯
張瑛　伊秋水　周志誠　高魯泉　胡美倫　聯合主演
百戰餘生　傷心相思　淚灑殘廢
下期　七彩艷片　打鬥名片　絕虎嶺

遺失聲明
本人不慎於八日晨遺失財政部兩廣中央銀行廣州分行發給面額三百八十元弟F900607號支票乙張除呈請補發外特登報聲明作廢　彭燊昌啟

遺失啟事
本人遺失「鹽」字第（30）號證章乙枚除呈請補發外特登報聲明作廢　黃人傑啟

遺失聲明
本堂承先人遺下橋福利電燈公司股份壹拾式股該票息摺經已遺失除請市橋福利公司在明補發外遺失之票摺特登報聲明作廢　安堂　韓承業堂啟

買舖
本堂頁受合成堂黎佩自建吉舖一間在東堤段永曜北卅四號深潤照圖所有四圍牆壁水鐵閘間格俱全經交定標貼准國曆十一月十八日交易此舖如有任何轇轕請明前與賣主理安交易之後概與本堂無涉特登報聲明　永昌堂啟

遺失身份證聲明
本人前在惠福分局領得一二八六〇身份證一紙，因事遺失，除請補領外，特此聲明作廢　孫錦芳啟　紙行街二十號

遺失胸章啟事
本人遺失第一清勦區布質胸章一枚第一三〇號除呈報補發外特登報聲明作廢　治平節字　何文宣啟

遺失啟事
茲遺失本人領用廣州綏靖公署第（666）號紅底白字（37）年度銅質證章乙枚除已向署申請掛失外特再登報聲明作廢　張桂崧啟

遺失啟事
本人於民國卅二年抗日戰爭南韶之役將國立同濟大學十六年度發給之醫字第三號畢業證書遺失除呈請補發外特登報聲明作廢　古鳴烈啟

遺失
李人遺失考試院頒發高專建字第一號高等考試建築技師及格證書乙紙除呈請註銷補發外特此聲明作廢　鄭國樑白

失眠　問我
失眠一經修習自己催眠法自然不藥而愈
廣州市惠愛西紙行街139　鮑芳洲精神修養會
不論憂慮失眠　常習性失眠　腦弱失眠　勞神失眠　各種病後失眠
催眠術　函授章程附郵

醫師　李耀田
專門兒科（特設）
統理小兒各種病症

X光防癆驗肺
新法診理一切咳喘心肺痰病
醫務所：大南路四十五　電話：三八一一九

女醫師　黃文絢
專醫不孕婦女
◁新新公司對面▷
西醫所十八甫路一〇四號　留醫越秀北路九八號
越秀醫院
電話一〇五五三號（包效通經水）

雙養膏
皮膚嵩藥
治一切皮膚癬疥瘡癩諸病
總經理廣州十八甫　惠民藥行
電話：一七一〇六

醫師　李家杰
安全無痛　專割包皮痔瘡
專醫花柳白濁狐臭
醫所：漢民南路十一號（近天字碼頭）　特廉收費

文緣館
介紹名家書畫金石
兼售古玩字畫代理謝熙先生書法
廣州十八甫路　電話一一八四五

經濟新聞

糧處力謀安定糧情 訂定零沽採購辦法
昨日糧食市場榮辱無多

【專訊】糧食管理處、鑒於連日本市糧情，頗受種種刺激，發生劇烈波動，價格脫節上升，漫無止境，現為穩定糧情以維民食起見，除規定批發商經理辦法外，故于昨（九）日再行規定零售糧商向本市市場採購米糧，須遵守事項，分述如下：（一）[illegible]

糧公會派代表 請准自由議價

【專訊】市米糧公會於昨（九）日由市府暨田糧處召開會議，[illegible]

人心署定 米價 榮辱 無多

煤油工會開會 聲明漲價原因

【專訊】本市煤油工業同業公會於昨（九）日召開緊急會議，[illegible]

申請發証工廠 逾期決不受理
經簽發証共五百餘家

【自強社訊】頃據穗輸管分處悉：關於第六季工廠配額公佈以來，開始辦理申請發證，共八百餘家，經簽發證者，共五百餘家，但結匯數字未及統計，至於未發證工廠限期一個月截止，[illegible]

限價開放後之第一週 上海市場之回顧

【上海航訊】上週為上海市場限價開放後之第一週，[illegible]

茶市

麵粉

桐油

猪鬃

米市

油市

雜糧

粵路貨運情形

（九日輸入）

品名	數量
生牛	三二頭
生豆	二〇包
鮮瓜子	五〇笠
青豆	三〇包
瓜仁	[illegible]
谷	四五〇包
米	二〇〇包

（九日輸出）

品名	數量
煤油	二〇〇噸
鹽	三〇〇噸
生仔	四〇〇噸

品名	數量
植物油	[illegible]
茶葉	[illegible]
粗紙	[illegible]
桐油	[illegible]
烟葉	[illegible]
藥材	[illegible]
白果	[illegible]
玻璃	二〇噸
香蕉	五〇噸
赤砂	一〇噸

影響市場拒用濕柴

【專訊】邇來物價低落，國幣十萬元，[illegible]

銀行收兌工作緩慢

外滙差價破紀錄 當局考慮改善中

【專訊】近因黑市活躍，公債結滙與市價相差十倍，[illegible]

物價審議會議 今日議程三項

【專訊】物價審議會，今（十）日又在市府召開，[illegible]

市場仍見提高 限價

定日內拋售

【專訊】省糧經會[illegible]

金管局昨開會議
商討突擊黑市問題 已獲具體辦法實施

金管局出動 檢查兩錢莊

漫話

大德戲院 積極革新

昨市場普遍轉淡 外滙品亦告回跌

【專訊】昨（九）日本市市場，[illegible]

各行商情表

十一月九日

穀米類

（以下金圓券計）（零售限價每市担）

[illegible]

花紗布疋

油麵類

生仁類

豆類

糖麵類

華洋雜貨

海產類

外銷品

工業原料

土洋紙

京果類

燃料類

[illegible]

東山屋出租
大洋房，水電，水廁，車房，花園俱全，東山竹絲崗四馬路一號，如租或電話：七〇〇四八接洽

法國內外全科 皮膚花柳專科 鏡驗疑瘋肺病
何可醫師
設備徽菌診驗室 X光鏡照驗人體

留日全科 女醫士鄭推先 由滬來穗應診
專門 婦科 兒科 產科
地址：惠愛東路二零四號二樓（利南茶樓斜對面） 電話：一三六九六

屢醫未癒 時發時止
白濁 白帶
請速服責天雨
梅林仙
安全快捷 根本斷尾

中醫師王俊民發明喉症痢症特效藥專醫
喉科 痢症
上午文明路口二五九號電話：一七五一〇 下午惠愛西路一〇七號電話一四三三九

新到俄國
青春液
許修五醫師啟

花柳疑瘋注意
血毒惡癬救星
惟聖醫格克博士發明
奧卡純藥片
方能根本治癒永不復發
缺貨通告
請辨真偽

根治
花柳白毒痔瘺
余自強醫師
安全無痛剪除包皮 長過
診所：高第路第一七七號

李陳濟 夫婦 眼科
診所泰康路一六六號 電話：一七五九八

要打大算盤
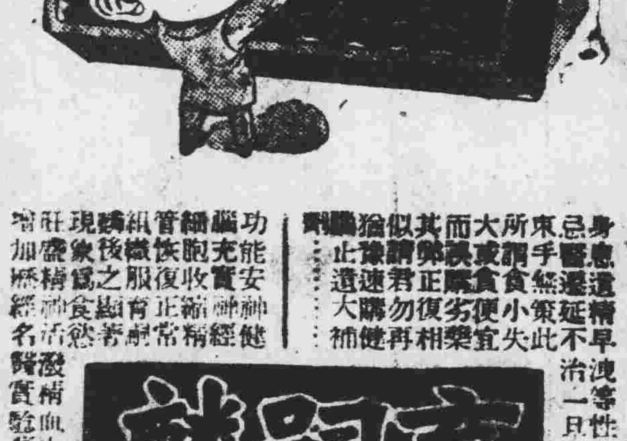
商嗣麟
上海種玉堂藥行出品 各藥房有售

水腫蠱脹 脚症
梁端儕醫師
腫脹脚症專書

天喜堂調經丸
求子得子．求愈得愈
主治一切經病及因經病引起一切疾病如肚痛骨痛貧血面黃久不受孕等
獨沽一味

各地通訊

台山西區光大鄉 僑眷慘遭洗劫
橫施酷刑婦女被擊受傷

儋縣中學學生 慘遭衛兵擊斃

拒收國幣潮 肇慶亦發生

靈山合浦 有製械廠

清遠公田爭批不遂 連和鄉民武裝搶割
如不制止不難引起械鬥

鶴山縣長 出巡各鄉

榆紅市場混亂 物價狂漲不已

【榆林八日專電】近來各地金融物價急劇轉變，榆紅物價亦受牽動，更自前機飛榆後，榆紅物價狂漲不已，似金融改革前情形。今日榆紅市面更呈混亂，若干商店停止交易，令人心惶惶，不可終日。今榆米價每百斤竟漲達三百元，殊足驚人。

中山查獲 大批囤糧

韶關羅沙橋 婦人被搶劫

卸陽山縣長 歸途中遇匪

清遠濱江保長 通匪嫌疑被捕

清遠什貨業 改選理監事

榆亞安謐未受威脅 聶琦巡視要塞防務

桂第九區 專員易人

清遠白廟鄉 匪連殺兩人

莫希德在潮 召開清勸會

南山士紳 促請設縣

紫洞一店東被擄 勒令羅沙保釋放

教育敗類

校長花樣多，「捐米」「拆禮堂」！

市民呼聲

這數天物價狂漲 為什麼大官兒不出聲

烟賭遍地之海南

兵販乘時活躍 少年賭敗自殺

博羅缺金圓 商民拒法幣

高要水口 已無匪踪

簡訊

吳川扣留貪污鄉長

河源 春花 秋放

梁景力律師 受任 漢民南路七十七號 慎和隆五金店 暨 司理人潘懋坤 常年法律顧問公告
嗣後如有侵害上開當事人營業信譽及一切法益者本律師當負依法保障之責
事務所：本市惠愛東路大塘街壹弍壹號 電話：一八〇七二

律師李光前 代 徐胡亦珮 買受廣州市東山福音村福音中路大水牛崗地段公告

律師王繩矩 代 東莞王氏宗祠產業整理委員會 **通告**
召開厚街南柵雲崗三房代表大會討論作最後決定

律師高彬 代 趙宏鉅買舖公告

梁宗武律師 代梁積善堂訂買惠福東路安逸里二號房屋公告

律師陳煇明 代 炳業堂受同意堂買舖業聲明

律師陳煇明 代陳啓明與胡樹嬌協意離婚聲明

律師陳耀輝 代洪興堂唐自銘駁斥區盛業無理悔約吞定公告

律師鄧英華 代廣成華隆銀號債權團派欵通告

羅敬善 即羅黎氏 **重要啓事**

律師劉宏道 代薛永年立本堂 **聲明解除買賣契約**

羅少嶽律師 受任長壽東路九十九號華新店司理人何德君常年法律顧問并代業主永存堂催告收租

油渣機平沽
茲有七十匹馬力企頭陳細火胆油渣機一副平讓配件齊全有意請到豪賢路花樽巷四號弍樓找梁君面洽

律師夏楚章 受任 廣州兩浸會醫院 常年法律顧問
事務所：漢民北路卅九號二樓 電話：一二八三〇

律師黎嘉均 受任 本市聯盛如意坊杉行 常年法律顧問 **公告**

郭友誠外科耳鼻喉科專門醫師
太平中路一四六號

廣東老牌
梁濟時獵標海狗丸
秋去冬日至・體弱畏寒時・獵標海狗丸・服後減棉衣
功能：強體固腎固本扶元多食養顏活血壯筋骨健體膚安腰補腦滋補身無上珍品也
一百二十庄特價每瓶十二圓
均有代售 全國藥房藥店

教育與体育

推行國語運動
國語壁報競賽 下週公佈成績
柯達文氏昨赴一中演講

【中央社訊】教育局爲加緊推進國語教育，一再督促各市校，依照國語教育進度表，切實遵行，並定由八日起至十四日爲國語教育運動週，除由教局直接主辦國語壁報，及市民教館注音符號掛圖競賽外，并飭令各級學校，分別舉行國語演講比賽，同時集會聘請專家演講宣傳。[illegible]

【中央社訊】市一中昨特請最近由港返粵之國語運動專家柯達文氏講演 [illegible]

珠大社學會 昨選出理事

【本市訊】珠海大學社會學會，以第二屆理事任期已滿，特於昨（九）日下午二時假小北該校新校舍第二課室召開第二屆會員大會，并歡迎全體新同學，該校楊訓導長錦雄 [illegible] 先生親臨指導 [illegible] 選舉 [illegible] 等爲該會第三屆理事。該會並定今（十）日上午十時召開第一次全體理事會 [illegible]

南專征港 首傳捷訊

【專訊】南方商專遠征香港之「黑貓」隊 [illegible]

昨由台來穗 書家梁鼎銘

【中央社訊】名畫家梁鼎銘，日昨由台北 [illegible]

市小教聯會 昨互選常務 理監事多人退席

【專訊】市立小學教員聯誼會新任理監事，昨（九）下午三時在該會 [illegible]

私小十餘校 昨聯合聚餐

【本市訊】[illegible]

民大新生社 今開遊藝會

【本市訊】國民大學法學院 [illegible]

法商學院 圖書館近况

【本市訊】法商學院 [illegible]

又獲獎狀 利寅教授

【專訊】中大農學院教授利寅 [illegible]

中大新生驗肺 廿六人有問題

【專訊】國立中山大學 [illegible]

特庭傳訊中大生 勸勉一番後保釋

【專訊】[illegible]

中大警察冬防演習

警採同學會 選出理監事

【本市訊】[illegible]

精神 糧食 行情
照上週售價 增百分八十

【專訊】[illegible]

在黑夜裡 —告慰青年們

黃詠臺

[illegible]

中大員生校友 籌備慶祝校慶

【專訊】國立中山大學 [illegible]

家禽飼米 教授吃粥

[illegible]

校際乒乓球賽
昨光華譎文中德獲勝 今晚續有三場爭奪戰

[illegible]

△廣州大學同學會 [illegible]

有情飲水飽 無心聽道理

[illegible]

學校風光

普通常識
怎樣申請國民身份証

[illegible]

金融什問
赴港携帶金券怎樣用

[illegible]

求職

[illegible]

許仁醫師創製 內分泌荷蒙劑 特效補腎藥王

許仁補腎丸 專醫男人腎虧

一年容易。又過立冬。冬令補腎，最爲合時。語云「十個男人九個腎虧」故腎虧係男人通病。必需及時補腎。使腎部強健方能成爲碩壯偉男。許仁補腎丸。專醫男子腎虧。神經衰弱。破身過早。先天不足。發育不全。氣血兩虧。陽萎早洩。夜多小便。子嗣艱難。遺精滑精。不能人道。九醜無能。精稀精冷。見色即洩。腦病善忘。腰酸背痛。暈眩耳鳴。身弱畏寒。及一切虧佬病狀。一經服食。保証藥到回春。許仁醫師。濟世爲懷。特將此補腎藥王。廉價出售。式十顆庄服三天。每盒祇售五圓。五十顆庄。可服七天。每盒祇售十圓。確爲大衆化之補腎藥王也

許仁補腎丸。各處藥房有代售（總發行）豐寧路四十五號許仁醫院（即太平戲院對面）

美國細菌學碩士彭利

彭利痘苗

衛生部許可證防字第十三號

各大藥房均有發售

總行一德西四五八號四樓

內外全科

（特）治婦女暗病 宮歪宮倒 赤帶白帶 小便刺痛 宮病宮炎 月經疾病 傳染毒症 早老色衰

康靜佳 女醫師

（專醫）難孕婦女

（特長）科學新法 指導受孕

（專門）（診治）婦女各症

（設備）X光鏡 顯微鏡 紫外光 長短波透熱電療 輸卵管貫通器

☆醫務總所：太平南路六十七號（電話）一六九三七

☆醫院：豐寧路五十四號（電話）一二一零九

下九甫路二二四號（婦女分所）電話一五八一九

△診症時間▽診所：上午九時起至下午四時止：醫院：下午四時起至六時止：婦女分所：特殊診治不拘時間

內外全科

李志文 女醫師

專醫不孕婦女

閉經難孕 小便刺痛 白帶赤帶 經多經少 宮歪肚痛 頭暈腦病 性慾缺乏 官病 暗病 傳染毒症

特長人丁受孕 專治多年不育

新遷往太平中路146號（狀元坊與晏公街之中間）電話一零九七一

◁設備▷ 顯微鏡，紫外線，燒灼電療，割症器械，通輸卵管器，

透明膠盒 便利携帶

N.S.SUE. OINTMENT

·蘇南山藥房發明·

功宏用廣 萬試萬靈

一藥價錢·五藥效用

居旅良藥·護身至寶

牙痛妙藥 急症救星 外科仙丹 眼科聖藥

牙痛 立止 風火牙痛 爛牙痛虫牙痛。

急症 風痰急症。四時感冒。傷風頭刺。初起搽食立止。

外科 一切皮膚痛癢。腳趾濕爛癢。能立刻止癢。爛頭胎毒。油蟻斧疥。絕無痛苦。瘡科爛肉。消腫拔毒生肌。愈後無疤。

眼科 人生眼目關係非常。護理不慎則有礙目之虞。此膏醫治眼科各症有破天荒之大效。不論風火寒熱，肉砂眼痛，眼癢眼瘡，眼睛紅腫，迎風流淚，多眼屎，雲翳，眼蓋腫等症，但用外搽。無須服藥。無損眼睛之弊。安全穩當。

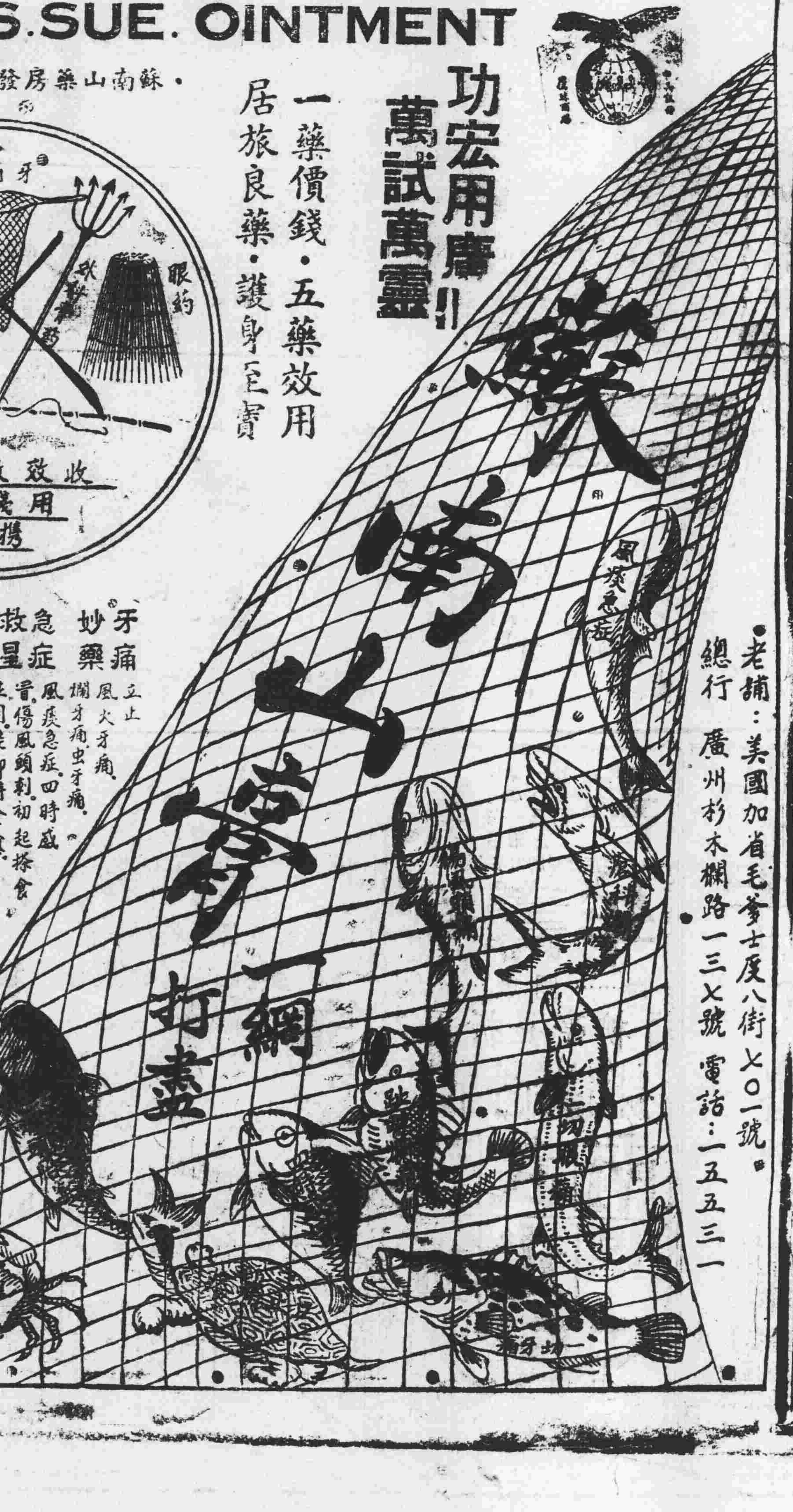

老舖：美國加省毛爹士度八街七〇一號

總行 廣州杉木欄路一三七號 電話：一五五三一

宋子文黃旭初 今日聯袂飛京

黃氏昨先返桂一行今再飛京 桂將以糧食易取粵紗布汽油

【專訊】據省府某高級官員透露消息：宋主席將於今（十）日飛京，出席十二日在京召開之後方各省主席重要檢討會議，昨晨返桂之桂省主席黃旭初今（十）日仍乘宋氏所派專機返穗，會同聯袂飛京，聞央行經理丁世祺亦隨行。（力）

又：此次政院召開之各省主席及各省參議會議長會議，聞討論者主要爲糧食問題，省參議長林翼中氏，亦於今晨由台灣直接飛京出席。

【專訊】桂省主席黃旭初應邀來穗，與宋主席會商粵桂聯防聯勳物資交換等問題，經兩天來會議檢討洽商，已獲具體決定，黃氏以任務圓滿，昨（九）日上午九時卅分偕夫人及秘書長黃中廬，民廳長李新俊，財廳長陽明炤，保安副司令姚槐等一行九人乘宋主席所派專機飛返桂林，宋主席代表鄭琳，綏署副主任鄧龍光，市府歐陽市長及黃氏友好等六十餘人到機場送行。據關係方面透露消息，會商結果，（一）粵桂兩省加強邊區剿匪部隊實力，由粵省協助供應桂省部隊所需軍械，所確定之機密聯防計劃，黃氏返桂後，即付實施。（二）今後桂糧將可源源運粵濟銷，以易取紗布，汽油及工業原料，惟數字未有透露，交由粵貿業公司、桂省貿易公司所合組之粵桂物資聯營委員會負責主理。（力）

內河航業復甦 輪渡紛紛復航

【專訊】粵穗內河輪渡，自當局公佈解凍物資過境辦法，及自昨（九）日起，增加客貨運價五倍以後，營業收入，已不若前此奄奄一息狀態。前停航之各線輪渡，已紛紛準備復航。（將）

經濟食堂 菜價限制

【本市訊】市府前依據行政院頒行之筵席消費節約辦法訂定本市筵席節約實施簡則，于去年十月四日公布施行，該簡則第六條「本簡則公布後，除改營之經濟食堂經社會局核准外，不得新設茶樓或餐館，其已停業者不得復業」之規定，何謂經濟食堂，記者昨據社會局發言人稱：經濟食堂，經奉政院解釋，應以供應每人一菜一湯之客飯或每人一菜一湯之西餐爲主要業務，如兼營簡單菜餚，以每樣菜餚之價格合本市筵席限定價四成以下者爲限，如現在之筵席限價，每席不得超過金圓八十元，則每樣菜餚每桌總計之售價，即不能超過三十二元，至以後申請開設之飯店酒家，須依該規定辦理，否則一律不准開設。

公共商車 又請加價

【專訊】公共車商昨（九）午召開緊急會議，討論加價問題，結果，議決請求加價一倍，即全票六角，半票五角，呈文侯批。

千紅女子理髮室 昨晚被兩匪械劫

【專訊】惠福東一三八號二樓千紅女子理髮室，係男子譚廣倫與女髮匠何氏開設，營業經年獲利頗多，理髮限價時，宜告停業，但彼二人仍住店中，昨（九）晚深夜十時許，突有兩匪時左右闖入械刦，斷時適譚外出未歸，除將何氏指嚇外，翻箱倒篋，劫後携贓分頭逃去，事後報警，許大何氏已投報，警局已派員追究，金飾七財物，此次被劫損失甚鉅云。（社）

欲拉車而不得

【專訊】昨（九）日晨零時，長堤口橫水渡碼頭，突有一男子年約卅歲，落河中，經水上警察分局撈救，戶籍人員設法救起，據稱：潮州人陳某，欲搭車返鄉，因找車不得，一時短見，尋自殺，復被救起，介紹赴醫，審查後，拉內士室，刀傷人，將犯人分同數處，當有割傷，深爲嚴重，止後，并將犯人解局以事管制，其并安置。（達）

又：昨（九）日晨，有婦人陳淑芬（卅二歲）台山人，到西濠二馬路新新旅店開房居住，〇七號房，三樓，後緊閉房門，于交按下。

求生不易 尋死亦難

一婦人憤夫虐母亦竟自殺

午二時吞服「拉蘇」自殺，轉送博濟醫院救治，房內有遺書一封，內有一一五〇洋大，李一家，林福東家姑收，遺媳惠貞絕筆。

訪公用局長

【專訊】記者詢公用局長莫家璉以對日來車輛漸減少及提早收車問題，莫氏稱：收車原因，係油料不足，意見配給，每日配給油料，減少汽油之配給，現公用局十二月份起，每車二加侖，以巧取方法，減少汽油，車輛非法，本局即派員往各油站，督查云。（敎）

【專訊】公用局爲節約汽油，已規定本月十三日起，各汽車行實施減少行車，油商代表之商討，由公用局召集各油商公司，該辦法自十一月份起，汽油一律減少四分之一，每月減少一個月內用油量之一八。（敎）

重新調整 沙田補價等費

【省新處訊】本省沙田整理處，因近日糧價物價上漲，特依照政院十一月一日頒行之財經補充辦法，最近已參酌情形，變更征收標準，沙田補價已自十一月份起調整，新定沙田補價標準，每畝征谷四十斤，業佃各半，起價照收，本省各縣沙田補價及標準，沙田補價每畝一角五分，谷價二五〇，其他各費照常。

公教人員加新 省府奉到通知 本月份公糧決定照發

【專訊】省府昨（九）日奉到行政院通知，本月份起公教人員待遇改善，一律照新標準增加倍半，實行以來各地公敎人員加薪，待遇增加，公糧亦照發，并由政院改善辦法，財政部撥款，省府發給公糧，每人一石二斗，兌價照新標準計算。

本省公敎人員加薪案及公糧補發辦法，省府已於本月一日通知各縣局，按月照發云。

運粵供應 遲粮三萬餘噸

詹朝陽之談話

【專訊】記者昨訪前奉宋主席命赴閩浙遷回廣東籌集糧濟之詹朝陽氏，據稱：本年九月廿五日止，共有運粵糧米二千餘噸，總計全年運粵之糧食，至本年九月共有三萬餘噸，粵供應以本省商民之需要最大，已經運粵糧米二萬三千五百噸，一部份經由海運，政府爲維持糧食，乃以各種辦法，救濟災區，由災民回鄉之需，現已由政府收購，故今後仍有不少外省米糧運粵。政府排華主因。（力）

陸冠瑩 昨飛京述職

【專訊】財政部廣東區國稅管理局長陸冠瑩，於昨（九）日晨八時，由穗乘機飛京，出席全國財政會議，并向部局請示今後稅務工作，省局各屬員均到機場送行，該局業務由秘書代行，陸氏抵京後，即向部長報告本省稅收情形，聞陸氏此行約一週左右返穗。

三監委 巡察稅局

【中央社訊】監察院兩廣監察委員張駿、王宜等三人，於昨（九）日上午巡察廣東省財政廳稅務局，由該局局長接見，詢問該局業務情形，由秘書等陪同，巡視各部，并查閱稅收賬冊，至午始畢，三委員對於各稅局之業務頗多垂詢，并指示改進意見，下午續往廣州市稅捐稽徵處巡察，由處長親自陪同。

特刑庭昨槍決 盜匪犯第一宗

黃應行刑時三彈斃命

【專訊】廣州高等特種刑事法庭首次執行死刑，昨（九）日奉准槍決盜匪犯黃應一名，該犯係中山人，卅二歲，犯搶劫罪，經判處死刑，呈奉核准，昨日由法警押赴刑場，驗明正身後，執行槍決，連中三彈斃命。

黃應年卅二歲，南海人，業汽車司機，前於七月間，在廣州市郊路上，夥同匪黨劫掠汽車，被捕歸案，經特刑庭審訊，判處死刑。

槍決之盜匪黃應

李氏聯宗會 辦各房登記

【本市訊】李氏聯宗會成立後，積極進行宗祠建築等工作，現辦理各房登記。

【本市訊】西濠二馬路十五號中建業公司店員吳儒偉及陳紹卒業下禁被扣之綁票案，警探緝獲，供認不諱。（法）

越境殺人疑犯 港警昨獲朱芳釋

【專訊】月前在深圳英界捕獲之越境殺人嫌疑犯朱芳（中國人），昨由港警送至我邊境，交我方警察接收。

十一月份配售價

絕不變更

如擅提高價格決嚴辦

【本市訊】昨（九）日某報記載，本市配售糖油鹽油價，負責配售處理人，除了配售月份以外，其餘一切均照舊配售價格辦理，經查悉十一月份配給各貨價格，仍照原價計算，不得擅自提高，本市民政局日前發出通告，凡配售各貨，均按照原定售價，如有提高價格者，一經查出，決予嚴辦，希各配售店遵照辦理，不得稍有變更云。

盜牛擊斃事主 兇手難逃法網

【專訊】十月初旬，番禺南村屬細崗鄉，牛主某被盜牛賊擊斃，事後兇手逃去，該鄉鄉長據報後，即派員偵查，并報告區署及縣府，嚴緝兇犯，現已捕獲兇手一名，解縣訊辦。

法國新聞處 昨招待記者

【中央社訊】法國新聞處廣州分處長施世默，昨（九）日下午四時至六時在沙面本處招待本市各報社記者，到有百餘人，酒會並設茶點，記者均甚歡洽。

緊急通報

本會業經決議定於十一月十二日上午十時在中山紀念堂舉行國父誕辰紀念大會，是日全市各機關學校休假一天，并放各學校派代表出席，希各機關團體社團學校屆時踴躍參加，屆時請發通報，爲荷。

此致

各機關學校團體

廣東省會各界紀念國父誕辰籌委會啓

汽車肇事 昨日兩宗

【專訊】昨（九）日下午一時，吳川人彭鴻，在大路上駕駛汽車，撞傷路人，經被送往醫院救治。又：昨（九）日下午，美國人李思南駕駛汽車經過河南，撞傷行人，已送醫院。

【專訊】汽車肇事，已聞此類事件頗多，當局已飭警察注意。

市商會推代表出席 全國商聯會

【專訊】市商會昨（九）日召開理事會，決推代表出席全國商聯會。

水電加價

電灯每度一元〇八 水每立方公尺一元

【專訊】市水電廠自本月起，因物價波動，經呈准市府核定，電灯每度一元〇八，水每立方公尺一元，另加燃料煤價，按照電費調整，本月份起實行，已經公布各用戶遵照云。

李大超等明日飛京 向總統呈獻金像

【中央社訊】港九僑胞推舉李大超、黃香波等代表，將於明日飛京，向總統呈獻金像。

海軍炮艇協助緝私

【專訊】海軍第四巡防艇隊，奉令協助稽查私運，已由海關派員會同巡邏。

勞從德遺體 昨出殯情形

【本報記者】女伶勞從德，病逝後，遺體昨（九）日上午由其家屬親友百餘人，在殯儀館公祭後，舉殯安葬，各界送花圈，情形極盛。

勞從德生前攝影

省市工業會籌備 慶祝工業節

訪問團定期赴港澳

【專訊】省市工業會籌備慶祝工業節，定於本月十一日在本會禮堂舉行，并定期組織訪問團赴港澳訪問各工廠。

拿兵販起回猪仔兵 同夥竟無一漏網

【中央社訊】南海縣破獲一宗誘拐兵丁案，經地方法院判決，主犯判處徒刑十年，同夥亦均獲判刑，無一漏網。

粵路南段工潮 可獲平靜無事

昨已每人借米二十斤

【專訊】粵漢路南段員工因要求借米，當局已決定每人借米二十斤，工潮可望平靜無事。

對工業節感言

吳瑞翹 請救濟工商業。

市商會常務監事吳瑞翹，對工業節發表感言，稱工業爲國家之本，當局應予救濟工商業，減輕負擔，以維生產。

社團消息

△中國醫學會以新任常務理事，定今（十）日下午六時在該會禮堂舉行宴會。

△順德同鄉會定今（十）日下午六時在西華路會所召開會員大會，選舉首屆理事。

廣大路火警 一工場被焚

【專訊】廣大路接近東山，昨（九）日上午十時許，某工廠突然起火，因北風猛烈，火勢蔓延甚速，幸經消防隊趕到灌救，約一小時始救熄，焚去工場一間，損失頗鉅。

（上）火場（下）灌救情形

簡報

△廣州市中醫師公會定十一日起舉行紀念大會。

△市參議會定今日下午二時舉行會議。

上海 愛芬民 養肺調肺汁 治咳防癆 粵港總經理

老牌良藥 正十字油冰 主治 中風中痰 霍亂抽筋 痧氣肚痛 頭暈身熱 傷風頭痛 時疫急症 救急扶危 居家常備永保平安 四十餘年老牌 永泰正十字油公司 廣州一德中路

無痛根治 痔瘡痔瘺 血 汝霖痔瘡治療所：所長陳大耀 主任陳志堅 女醫助理 所址泰康路一八二號

上九東路八號 仁人醫社 女西醫 岑敬業 專門婦科 主治閉經 通經水

唐拾義疳積散 君的孩子可愛嗎？ 唐拾義疳積散 廣州下九路唐拾義藥房發行

胃日 胃弱 胃顏 流仙楊 胃藥 （各處藥房均售）

樂善戲院 勝壽年劇團 今天日演 柳亭長折再 今晚仍演 漢光武走南陽

海珠戲院今晚仍演 花錦繡劇團 民間故事 鍾無艷

太平戲院 錦添花 今晚演哀艷大悲劇 青燈紅淚